LE P'TIT FOURNIER

NUM. 3

MARS.2026

NOS SUJETS FETICHES :

BASKETBALL, MARDI GRAS, LA BD, MARIE CURIE.

Le journal du collège Alain-Fournier disponible en ligne et au CDI.

Rédacteur en chef : Yenni

ACTUALITE

Exposition

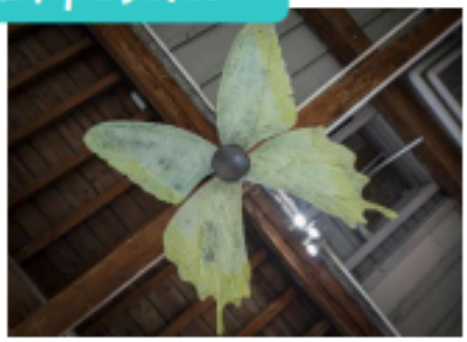

Non vous ne rêvez pas. C'est bien un papillon géant au plafond de cette salle. En réalité ceci est une décoration de lampe pour l'exposition "Pollen" qui a lieu au CAPC à partir du 28 mars.

Cette exposition a pour but de sensibiliser le public à la préservation de la nature à travers l'art. Donc mieux regarder notre environnement et de le concevoir autrement. Mais ce n'est pas qu'une sensibilisation c'est aussi le 3e récit de collection qui fait suite au "Tour du jour en 80 mondes" ainsi qu'à "Amour systémique". Chacun espère de son coté à chaque minute de la journée que notre monde survivra aux malheurs que nous lui faisons subir. Cette exposition est la preuve qu'il y a de l'espoir.

International

Le 8 mars est une journée de sensibilisation et de mobilisation des élèves des écoles, collèges et lycées pour les droits des femmes et l'égalité entre les filles et les garçons. Pendant longtemps, les femmes n'étaient pas traitées à leur juste valeur par rapport aux hommes. Leurs paroles étaient rejetées ou bien ignorées. Aujourd'hui, il y a encore bien des injustices contre les femmes dans certains pays comme la Syrie ou l'Afghanistan où l'instruction leur est interdite. Tous les jours elles se battent au quotidien et dans les imprévus, leur rendre hommage est la moindre des politesses pour les remercier de tout ce qu'elles font chaque jour…

Sport

Après les jeux olympiques de Milan-Cortina les Jeux Paralympiques font leur entrée. Au programme : curling fauteuil, para snowboard ou encore para biathlon. Pendant dix jours, les meilleurs para athlètes mondiaux se retrouvent sur les trois sites officiels : Milan, Cortina d'Ampezzo et Val di Fiemme. Cette XIVe paralympiade, aux couleurs italiennes, s'annonce comme une édition exceptionnelle. Les français comptent dans leur équipe Aurélie Richard ou bien Arthur Bauchet.

À seulement 20 ans, Aurélie Richard incarne le présent mais également l'avenir du para ski alpin féminin français. À Milano Cortina, elle disputera ses premiers Jeux Paralympiques, avant de viser un grand coup à domicile en 2030.

Arthur Bauchet, lui, est le leader du para ski alpin français et l'une des grandes stars des Jeux Paralympiques de Milano Cortina 2026. À 25 ans, il compte déjà huit médailles paralympiques. Pour ses premiers Jeux, à PyeongChang 2018, il décroche quatre médailles d'argent à seulement 17 ans.

Autant dire que cette saison des jeux paralympiques d'hiver sera riche en émotions et peut-être qu'elle incitera d'autres jeunes à aller au bout de leurs rêves et à, eux aussi, avancer dans le sport…

Ecrit par Marie

CULTURE

Les lignes Nazca.

Les géoglyphes de Nazca ou Nasca, appelés aussi lignes de Nazca, ont été de grandes images tracées sur le sol qui représentent
des animaux simplifiés ou des lignes longues de plusieurs kilomètres, visibles dans le désert de Nazca dans le sud du Pérou. Le sol sur lequel se dessinent ces géoglyphes est couvert de cailloux que l'oxyde de fer colore en rouge. En les ôtant, les Nazcas ont fait apparaître un sol gypseux grisâtre, découpant ainsi les contours des figures qu'ils traçaient.
Découverts en 1927, ces géoglyphes sont le fait de la civilisation Nazca, une culture pré-inca qui se développa entre 300 av. J.-C. et 800 de notre ère. Ils ont été tracés pour la plupart entre 200 av J.-C.

Sous la désignation de « Lignes et géoglyphes au Nasca et Palpa,», ils sont inscrits sur la liste du patrimoine mondial de l'UNESCO depuis 1994
La tour d'observation sur la route Panamerica Sur.

L'araignée

L'astronaute

Le héron

Le condor

les lignes vues du sol

Ecrit par Tybalt

FIGURE DU MONDE

Une vie très radioactive.

Marie Curie est l'une des plus grandes scientifiques de l'histoire. Pourtant, à son époque, peu de femmes pouvaient faire des études. Son parcours montre que le courage et le travail permettent de dépasser les difficultés. Elle naît le 7 novembre 1867 à Varsovie, en Pologne. Sa famille aime le savoir, mais la vie est difficile. Comme les femmes ne peuvent pas étudier librement dans son pays, elle part à Paris pour continuer ses études. À la Sorbonne, elle travaille énormément et vit dans des conditions simples. Elle obtient des diplômes en physique et en mathématiques. Elle rencontre Pierre Curie, qui devient son mari et son partenaire de recherche. Ensemble, ils étudient un phénomène nouveau : la radioactivité. En 1898, ils découvrent deux nouveaux éléments : le polonium et le radium. Ces découvertes sont très importantes pour la science. En 1903, Marie Curie reçoit le prix Nobel de physique avec Pierre Curie et Henri Becquerel. Plus tard, en 1911, elle reçoit un deuxième prix Nobel, cette fois en chimie.

Elle est la première personne à recevoir deux prix Nobel dans deux domaines différents.
Pendant la Première Guerre mondiale, elle aide les médecins en créant des voitures équipées de rayons X pour soigner les soldats blessés. Elle consacre sa vie à la recherche et au progrès scientifique.

Marie Curie meurt en 1934 à cause d'une maladie liée à son travail avec des substances radioactives. À son époque, on ne connaissait pas encore les dangers de la radioactivité.
Aujourd'hui, elle reste un symbole de courage, de travail et de détermination. Son exemple montre que la passion pour la science peut changer le monde.

Ecrit par Yenni

HISTOIRE

Mardi gras.

Tout le monde connaît Mardi gras : cette fête joyeuse et sucrée.
Mais connaissez-vous ses origines?
D'où vient cette fête?
Que signifie-t-elle?
Je vous raconte tout.

Mais avant, il faut oublier les assiettes remplies de beignets et revenir des siècles et des siècles en arrière : dans l'Antiquité, car oui, Mardi gras est très ancien.

Mardi gras est le jour avant le Carême, période pendant laquelle les chrétiens mangent peu. Durant le jour de Mardi gras, les religieux s'y préparent en se nourrissant abondamment. Dans certaines traditions, les 7 jours précédents le début du Carême sont tous dits « gras », certains d'entre eux sont fêtés (le « jeudi gras » et le « dimanche gras »).

Les premières origines de Mardi gras remontent à l'Antiquité avec les fêtes Romaines qui célèbrent la fin de l'hiver et la renaissance de la nature. Pendant ces festivités, les Romains portaient masques et déguisements.

Aujourd'hui Mardi gras est souvent confondu avec carnaval mais attention, ce n'est pas pareil.

Carnaval désigne toute la période festive qui précède le Carême, souvent marquée par des défilés, des bals, des costumes et des festivités. Cette période peut durer plusieurs semaines, selon les régions et les traditions.

Mardi gras est le dernier jour du Carnaval, toujours un mardi, juste avant le début du Carême (le mercredi des Cendres).

Les symboles de Mardi gras sont les crêpes, les beignets ou encore la viande chez les chrétiens.

Mardi gras tombe cette année le 17 février.

SPORT

Planète sport.

Direction la planète du

BASKETBALL

Le basket-ball, fréquemment désigné par son diminutif basket, est un sport collectif de balle opposant deux équipes de cinq joueurs sur un terrain. L'objectif est de faire passer un ballon dans d'un anneau à 3,05m du sol : le panier. Chaque panier inscrit rapporte deux points à son équipe, à l'exception des tirs effectués au-delà de la ligne des trois points (qui rapportent trois points) et des lancers francs à la suite d'une faute (qui rapporte un point). L'équipe avec le nombre de points le plus important remporte la partie. Le basket-ball se pratique exclusivement à la main, et les joueurs peuvent se déplacer balle en main en dribblant sur le sol ou en effectuant deux pas maximum sans dribbler. L'équipe qui attaque tente d'inscrire des points en réalisant des tirs, ou des dunks, tandis que l'équipe en défense essaie de les en empêcher en réalisant des interceptions ou des contres. James Naismith invente le basket-ball en 1891 pour maintenir la condition physique de ses élèves durant l'hiver.

Le sport devient rapidement populaire et se développe dans les universités en Amérique du Nord. La National Basketball Association (NBA), est fondée en 1946 et voit sortir de grands joueurs qui contribuent à la popularité du basket-ball : Michael Jordan, fréquemment considéré comme le plus grand basketteur de l'histoire, LeBron James et Stephen Curry.
Le basket-ball est aujourd'hui l'un des sports les plus pratiqués au monde, avec plus de 450 millions de pratiquants en 2013.

Ecrit par Alexandre

BIOLOGIE

Ça va œil de Lynx ?

CARTE D'IDENTITÉ

Nom : Lynx du Canada

Nom latin : Lynx canadensis

Taille : entre 76 et 110 cm de longueur

Poids : entre 8 et 11 kg

Habitat : Canada ; Alaska ; les forêts de conifères aux sous-bois denses

Alimentation : le lièvre d'Amérique ainsi que des souris, des écureuils et des oiseaux comme le tétras.

"Le lynx du Canada est exclusivement carnivore et de la famille des félidés. Il est également connu sous l'appellation amérindienne de Pichou. Pour sa part il est plus commun dans nos grandes forêts de l'arrière-pays, et il aime beaucoup moins les secteurs humanisés. Avoir des yeux de lynx signifie avoir une excellente vue, avoir des yeux perçants ou, au sens figuré, y voir clair dans les affaires ou dans le comportement des autres. Au Canada, on dit souvent de quelqu'un qu'il a un œil de lynx pour dire qu'il repère facilement les erreurs bien cachées."

Ecrit par Camille

VOS QUESTIONS, NOS RÉPONSES

09:41

Le p'tit Fournier

Message
Aujourd'hui 09:41

Bonjour, j'aimerais savoir, pourquoi la majorité des arbres sont vert ? Merci.

Distribué

Bonjour, la majorité des arbres sont verts à cause d'une substance appelée chlorophylle. Cette substance se trouve dans les feuilles et leur donne leur couleur verte. La chlorophylle capte la lumière du soleil pour produire de l'énergie. Grâce à cette énergie, les arbres peuvent fabriquer leur propre nourriture. La chlorophylle permet donc aux arbres de faire la photosynthèse et de grandir.

Posez vos questions dans la boîte à questions au CDI

Ecrit par Yenni

ÇA VIENT DE SORTIR

Cinéma

David est un jeune berger drôle et pétillant, dont la voix envoûtante émerveille sa famille et le roi Saül. Lorsque le géant Goliath vient terroriser son peuple, David, armé uniquement d'une fronde, de quelques pierres et d'une foi inébranlable, s'avance. S'ouvre alors le destin extraordinaire d'un simple berger devenu roi, qui par sa loyauté et son courage, sauva l'âme d'un royaume.

Le 18 mars 2026 au cinéma

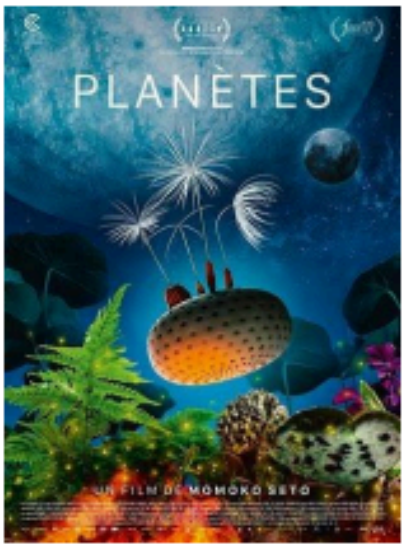

Dendelion, Baraban, Léonto et Taraxa, quatre akènes de pissenlit rescapés d'une succession d'explosions nucléaires qui détruisent la Terre, se trouvent projetés dans le cosmos. Après s'être échoués sur une planète inconnue, ils partent à la quête d'un sol propice à la survie de leur espèce. Toutefois, les éléments, la faune, la flore, le climat, sont autant d'embûches qu'ils devront surmonter.

Le 11 mars 2026 au cinéma

Jeu Vidéo

Au sortir d'un long sommeil, un Métamorph étrange découvre la vérité sur ce qui est arrivé au monde grâce à un Bouldeneu solitaire. Ensemble, ils décident alors de restaurer cette contrée ravagée en utilisant les capacités de transformation de Métamorph et ses étonnants nouveaux talents de confection.

Dans ce nouveau jeu, préparez-vous à être emporté dans un monde similaire à Animal Crossing en étant entouré en même temps de pokémons. Un assemblage de 2 jeux vidéo fabuleux pour un résultat encore meilleur !

Ecrit par Marie

EXPERIENCE

Les expériences d'Hortense !

L'ŒUF BALLE REBONDISSANTE

Matériel nécessaire :

Prêt pour une toute nouvelle expérience ?! Transformez un œuf en une balle rebondissante et transparente ! Voici ce dont vous aurez besoin :

- Un œuf cru
- Vinaigre blanc d'alcool
- Eau

Mode d'emploi :

1. Prenez un œuf cru et plonge-le dans un verre rempli de vinaigre blanc d'alcool.
2. Au niveau de la coquille de l'œuf, vous observerez des petites bulles. La coquille de l'œuf et le vinaigre réagissent ensemble.
3. Une fois l'œuf plongé dans le verre de vinaigre, attendez 24h, soit une journée et revenez voir l'œuf.
4. Après 24h, la coquille de l'œuf a un tout autre aspect, mais que s'est-il passé…
5. Plongez l'œuf dans un saladier d'eau et frottez dessus, la coquille disparaîtra.
6. Vous avez maintenant un œuf transparent, mou et en plus qui rebondit !

Ecrit par Alexandre

CUISINE

Les bonnes p'tites recettes de Mamie Annette.

Le flan Four

INGRÉDIENTS

1 rond de pâte feuilletée pur beurre
1 litre de lait entier
3 œufs
100 g de Maïzena
150 g de sucre
4 sachets de sucres vanillés
1 gousse de vanille

RECETTE

Fendre la vanille dans le sens de la longueur et faire bouillir le lait avec. Mélanger les œufs, le sucre, le sucre vanillé et la Maïzena dans un saladier. Tu dois obtenir une consistance bien crémeuse. Retirer la gousse de vanille du lait, puis verser le lait dans le saladier. Mélanger bien avant de reverser le contenu du saladier dans la casserole. Épaissir la crème à feu doux pendant 5 minutes sans cesser de remuer. Verse-la dans le moule, lisse-la puis mettre au four 45 minutes.
LE FLAN SE DÉGUSTE FROID

Bon appétit

Ecrit par Alexandre

JEUX ET DIVERTISSEMENT

Mots mêlés

Nos sujets

A	E	I	R	U	C	E	I	R	A	M	R	Y	H	Z
A	N	Q	B	U	C	P	K	I	G	A	Y	D	J	K
G	I	A	F	U	B	E	N	Y	U	B	N	G	F	S
P	W	Q	L	K	P	C	U	Y	R	I	N	U	Q	E
H	G	P	S	F	W	L	B	P	Q	W	J	Q	F	L
P	Y	C	L	I	G	N	E	S	N	A	S	C	A	D
N	Z	R	F	S	S	X	T	R	L	X	M	E	W	E
P	B	L	C	Y	A	V	S	Y	O	M	Q	T	M	J
L	A	M	N	O	E	R	N	U	R	H	N	M	D	N
A	S	P	K	H	E	X	G	Z	K	I	E	H	G	S
N	K	Q	X	M	C	U	I	I	F	F	L	Q	Q	M
E	E	C	F	F	U	Q	F	E	D	L	X	N	C	T
T	T	S	Q	Q	Q	U	B	O	P	R	M	C	O	Z
E	Q	S	Y	A	X	T	U	H	E	I	A	A	Y	A
S	H	T	Q	J	B	H	N	T	A	G	E	M	C	U

Trouvez ces mots :

Marie Curie
mardi gras
lignes Nasca
lynx
oeuf
basket
flan
femme
Planètes

Ecrit par Mathis

Et si on riait un peu...

Deux lions discutent :
– « T’as une belle crinière »
– « Arrête, tu vas me faire rugir »
Un jour, j'ai fait une blague sur un magasin :
Mais elle a pas supermarché.
Un gendarme demande à un conducteur qu'il vient d'arrêter :
« – Bonjour, vous rouliez à combien ? »
Quelle est la fée qui manque le plus de magnésium ?
La fébrile.

On fait tourner les méninges...

Plus j'ai de gardiens, moins je suis gardé.
Qui suis-je ?

Un secret

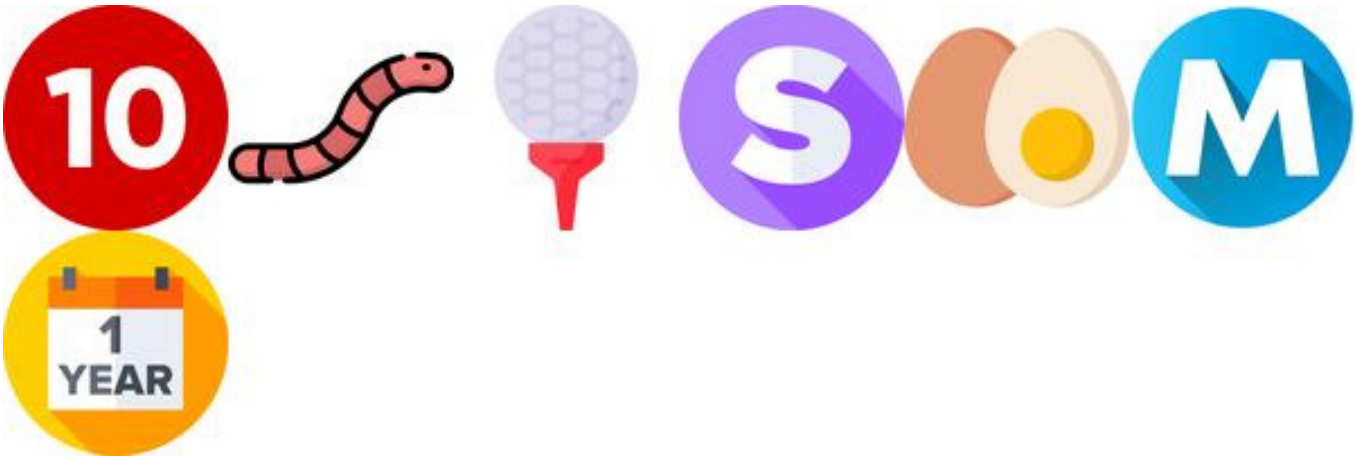

Divertissement

Ecrit par Mathis

Pepper & Carrot

Épisode 3 : L'ingrédient secret

Traduction : David Revoy.
Correction : sitelen, Antonio Parisi, eingousef, CalimeroTeknik.

* Ko = unité monétaire de Komona

Heuu, désolée, je vais en prendre que quatre finalement.
Grrr...

Bonjour cher marchand, s'il vous plaît deux dizaines de chaque. Qualité premium, comme d'habitude.
C'est toujours un plaisir de vous servir, mademoiselle Safran.

Hé, mais regardez-moi ça, c'est Pepper !
Dis donc, je vois que les affaires marchent bien à la campagne ?
...

J'imagine que tu prépares déjà tes ingrédients pour le concours de potions de demain ?

... un concours de potions ?
... demain ?

Concours de Potions de Komona

grand prix de 50 000Ko POUR LA MEILLEURE POTION

Azarday, 3 P'tinkmoon
Grand' place de Komona

Quelle chance ce concours ! Et j'ai encore un jour complet pour me préparer...

Bien sûr que je vais participer !

...

Oh ... ! je sais ! ...

... c'est exactement ce qu'il me faut !

Carrot !
Prépare-toi, on part à la chasse aux ingrédients !

Premièrement, il me faudrait des perles de brumes de nuages noirs...

... et quelques baies rouges de la forêt maléfique...

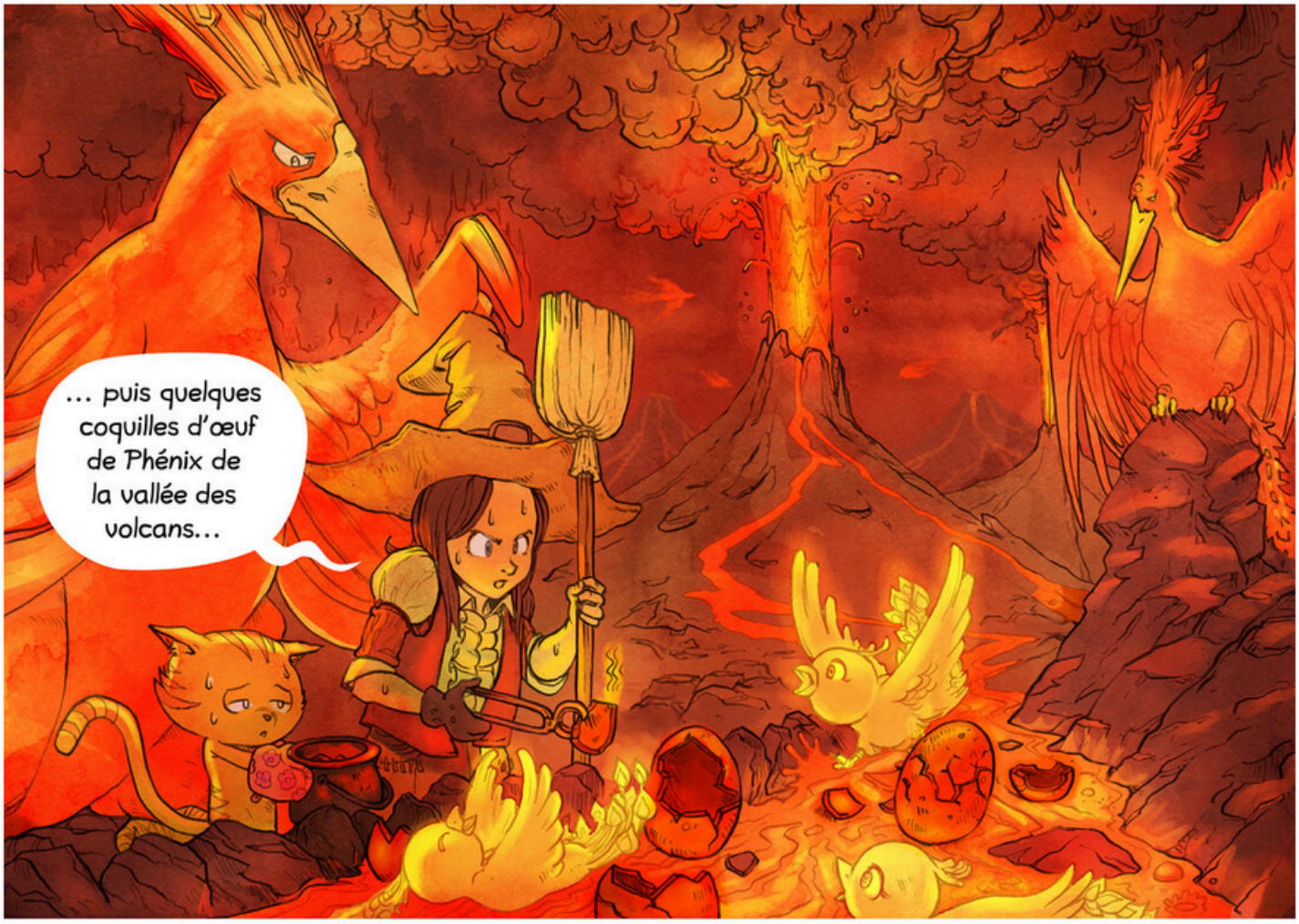
... puis quelques coquilles d'œuf de Phénix de la vallée des volcans...

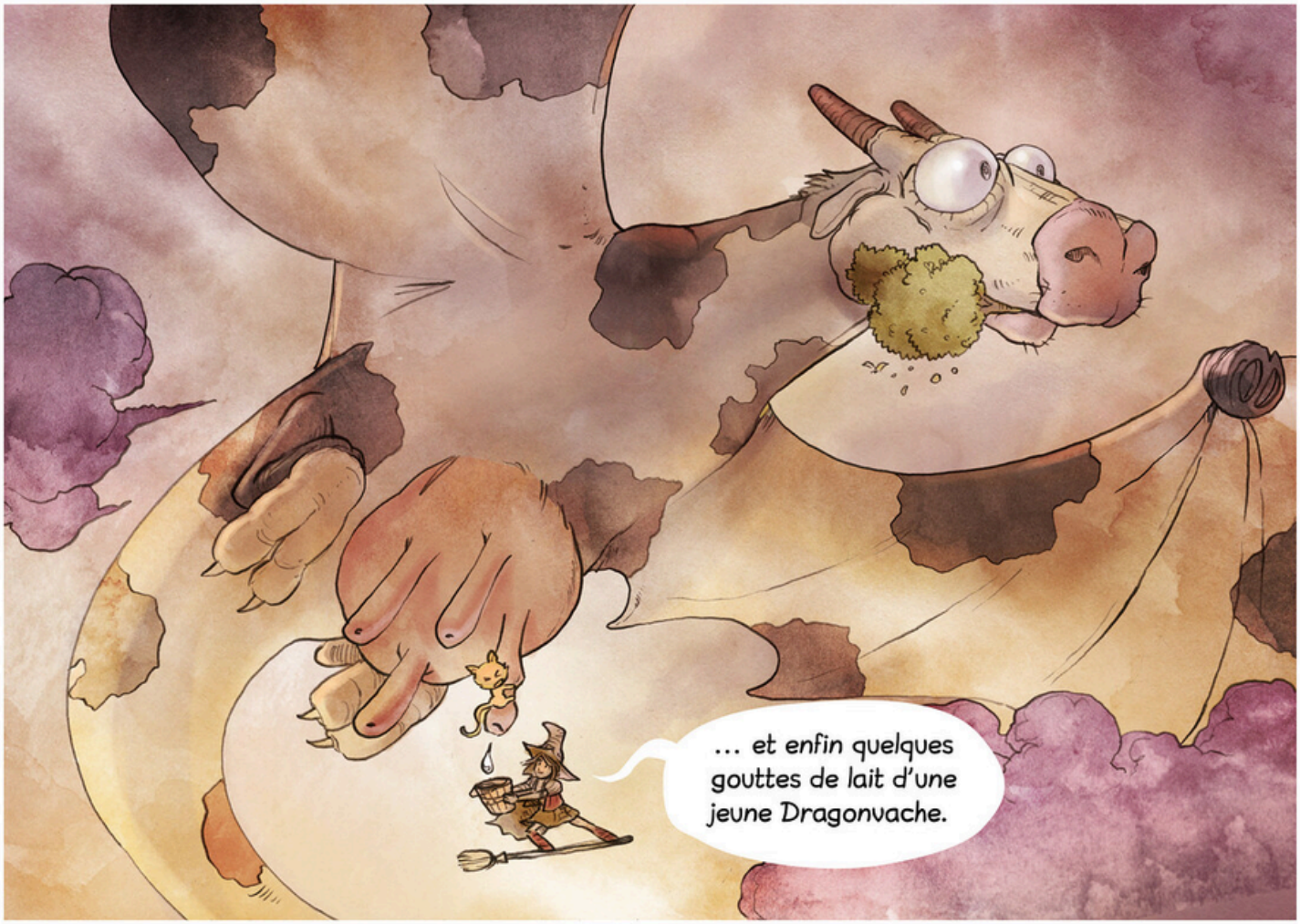
... et enfin quelques gouttes de lait d'une jeune Dragonvache.

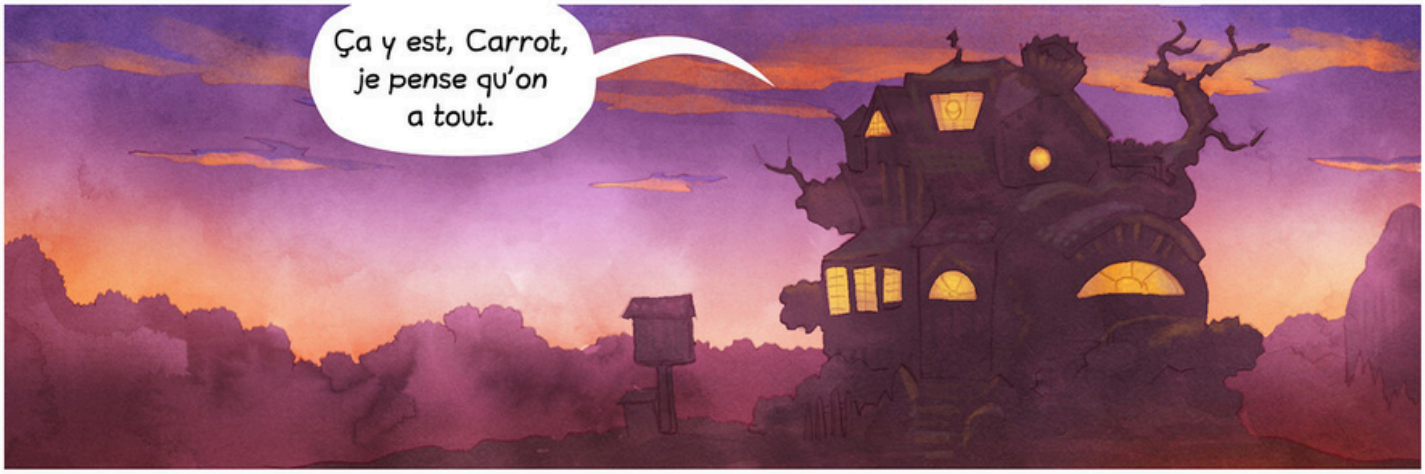

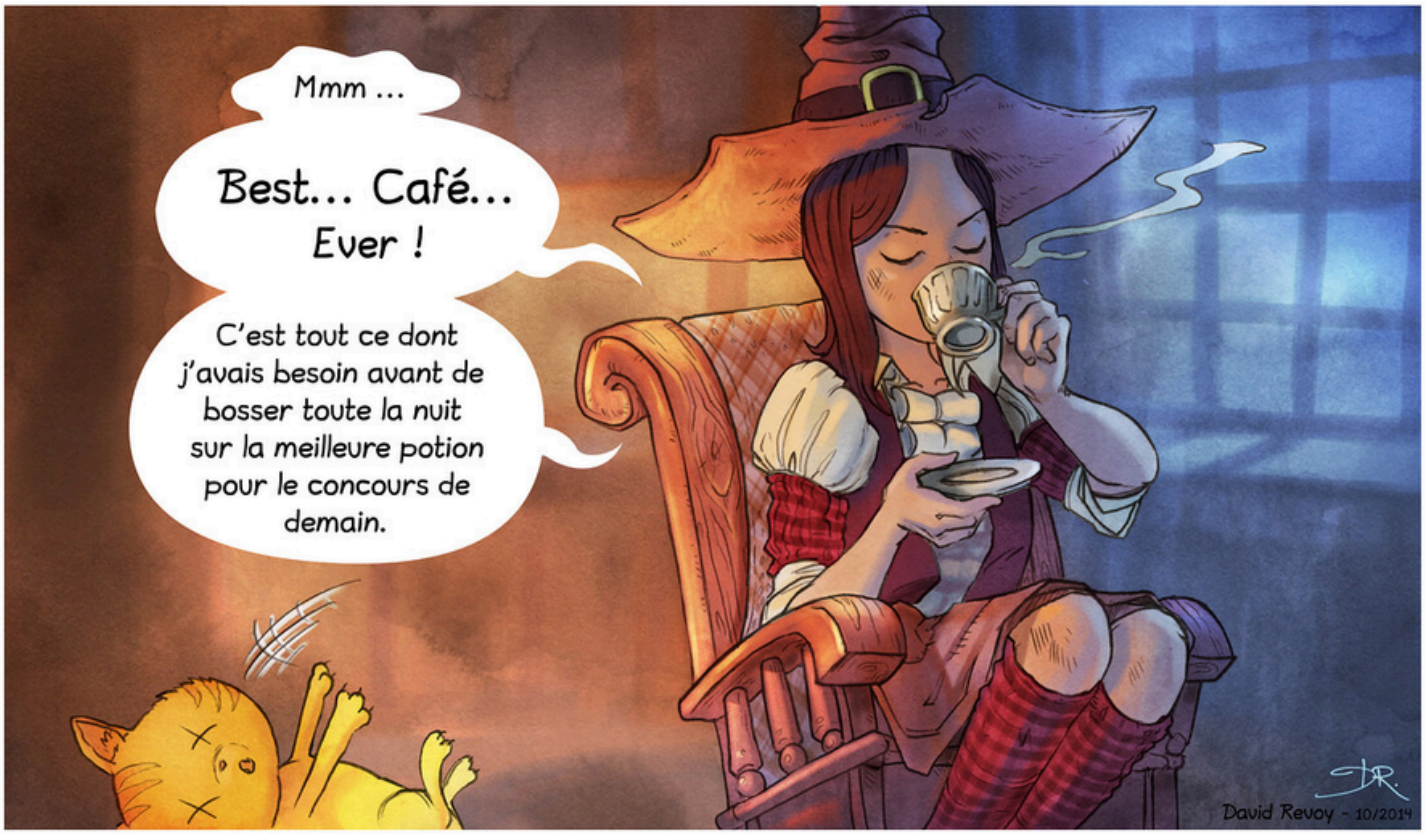

à suivre ...

Ecrit par Mathis

Nous remercions,

Tout d'abord M. BROCHON qui nous a permis de publier ce journal, puis M. PECQUEUR qui nous a gentiment aidé à fonder le club et un grand merci à toute l'équipe : Alexandre, Arsène, Camille, Marie et Tybalt pour leur engagement.

Yenni,
Rédacteur en chef.

Journalistes : Alexandre, Arsène, Camille, Marie, Mathis, Tybalt et Yenni
Maquettiste : Yenni
Rédacteur en chef : Yenni

Prochain numéro en avril

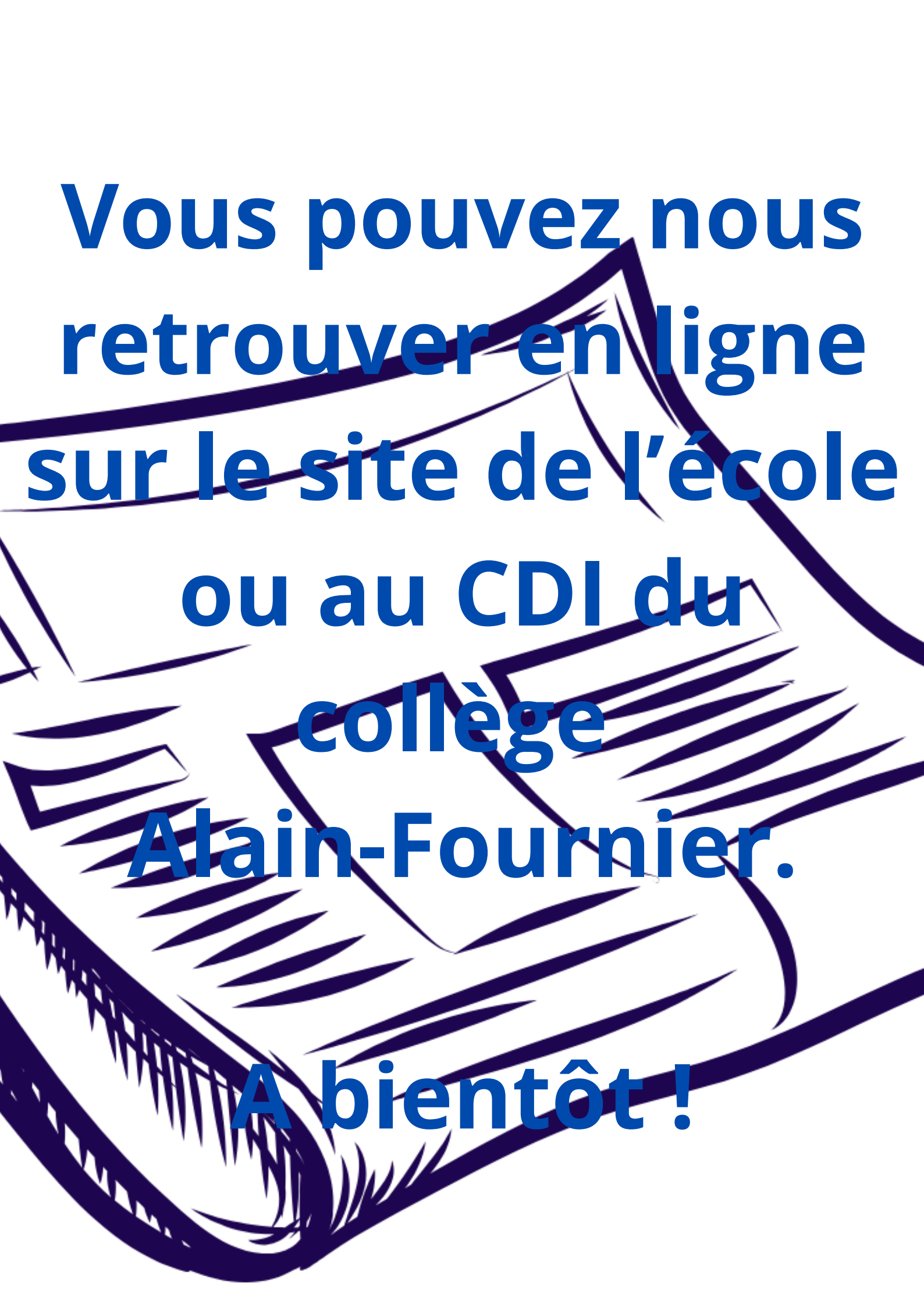

Vous pouvez nous retrouver en ligne sur le site de l'école ou au CDI du collège Alain-Fournier.

A bientôt !